

• GREVE POLEMICA PIU' ACCESA

«Sul Ferrone il sindaco ha sbagliato tutto»

*"SULLA questione del Ferrone il sindaco ha sbagliato tutto". Dopo la nota congiunta di tre dei quattro gruppi di opposizione a Greve (Popolari per la libertà, lista civica per Paolo Stecchi e Democratici per Greve), continua a tenere banco la questione della sospensione dei lavori al Ferrone in seguito ad un'ordinanza del sindaco. Una decisione presa per il fatto che le costruzioni erano previste dove doveva esserci una cassa di espansione del fiume Greve. Per Allodoli, secondo il quale il sindaco Alberto Bencistà avrebbe sbagliato tutto, "la cassa d'espansione del Ferrone non può oggi essere realizzata in quanto è una zona urbanizzata come prevede il piano strutturale e il precedente piano di fabbricazione".*

*Ma anche perché "contiene 120mila camion di terreni argillosi e residui di lavorazione regolarmente stoccati" e sostanzialmente perché "è inutile da un punto di vista idraulico visti i lavori fatti". Sulle scelte urbanistiche critica la posizione di Giuliano Sottani e Carla Borghi dei Popolari per la libertà. "Sono necessarie delle serie volontà per capovolgere una situazione che si sta facendo sempre più delicata.*

*Ancora non si vedono segnali positivi nell'interesse della gente. Solo protagonismo e niente più. Brutte figure sulla moschea, brutte figure sulla Safi, bruttissime figure sull'urbanistica". Per Sottani e Borghi, la giunta "sta addirittura sconvolgendo il bilancio del Comune".*

Andrea Settefonti

LA NAZIONE 25 GIU. 2010

AVIS IN FESTA  
A STRADA  
IN CHIANTI

Festa grande per il 35esimo anniversario dell'Avis. Questo il programma.

**MERCOLEDÌ 30:** Ore 21.30 la compagnia "Oltrarno 94" presenta: "Pensione pomodoro" due atti brillanti di Firenze Fiorentini.

**GIOVEDÌ 1:** Ore 21.30 Sera per giovani con "Elena e David" musica e Karaoke.

**VENERDÌ 2:** Ore 21.30 Concerto di musica Pop con il gruppo "R5" L'Estro Disarmonico.

**SABATO 3:** Ore 21.30 Concerto del "Cantina catalani".

**DOMENICA 4:** Ore 8.30 Ricevimento delle consorelle, presso la nostra sede nella piazzetta del Volontariato. Alle 9.15 Inaugurazione "Stele al Donatore" e poi Messae premiazione soci. Alle 13 pranzo sociale a Chiochio. Alle 21 chiusura in musica e cabaret della compagnia "Oltrarno 94" accompagnati dal Maestro D.Ottanelli

Prenotazioni: **Mariani Paolo** 055/858058 - 368/456410

Tiziano Allodoli:  
«Non c'è  
rischio  
idraulico  
dopo gli interventi  
sulla Greve»



Qui accanto il plastico dell'area: quella bloccata è sulla destra. Sopra, Tiziano Allodoli

Francesco Nistri:  
«Avevo deciso  
di investire  
ancora a Greve e  
di portare posti  
di lavoro»

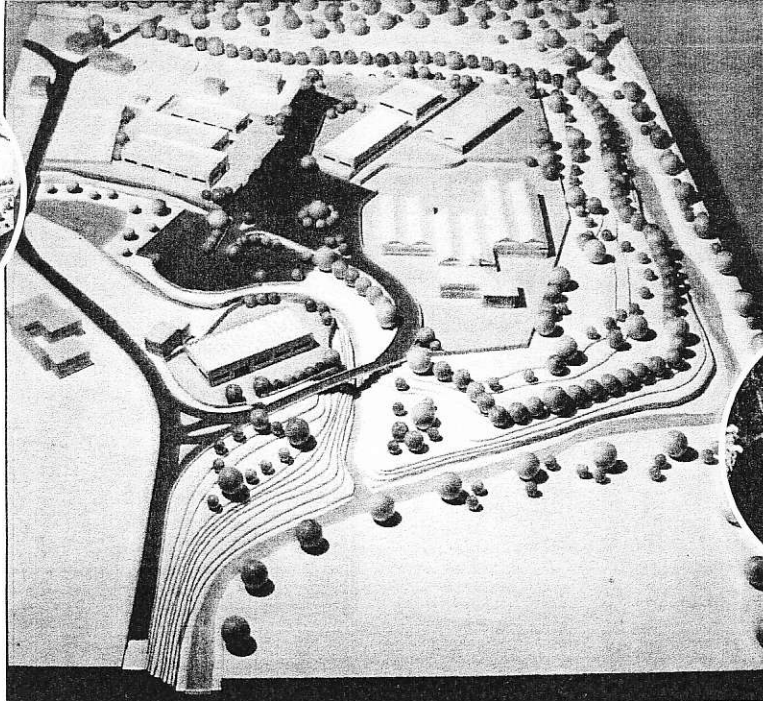

# Lo stop ai lavori del Ferrone ci costerà migliaia di euro

*I proprietari sono pronti a fare richiesta di risarcimento danni  
Inoltre si chiedono come mai i problemi sono saltati fuori dopo anni*

ADELE TASSELLI

**P**otrebbe costare migliaia di euro la vicenda dei lavori bloccati dall'amministrazione al Ferrone in quanto in area che il Comune, su indicazione della Provincia e del Consorzio, sostengono sia preposta alla cassa d'espansione. Potrebbe costare tanto perché i proprietari dell'area coinvolta sono pronti a chiedere un maxirisarcimento danni se la cosa non si sblocca: «Qui è come un tassametro, ogni giorno che passa perdiamo un sacco di soldi e abbiamo già investito un milione di euro in virtù di permessi che ci ha rilasciato il Comune di Greve in Chianti» dicono.

A finire in mezzo a questa vicenda sono state una immobiliare fiorentina e un'azienda di imbottigliamento di vini, la Nistri Aziende vitivinicole di Panzano. «Quia Greve ho deciso di investire nuovamente dopo aver già avviato una tenuta, quella di Vignola, nel 1970» ci spiega **Fabrizio Nistri**, originario di Prato dove ha un'altra azienda di vini. Nel 2002 ho quindi acquistato con l'immobiliare l'area della Manifattura Cotti Imprunetini, un'area già edificata dunque. L'idea era quella di realizzare delle cantine, da parte mia almeno, e il progetto l'ho già presentato ad importanti clienti. Inoltre questo investimento avrebbe portato anche posti di lavoro». L'immobiliare ha pensato invece a dei capannoni, alcuni sarebbero già stati venduti (si dice anche ai **Fratelli Falorni**).

Tutto procede, i lavori iniziano fino a che, il 7 aprile 2010, arriva un'ordinanza di sospensione, rinnovata il 22 maggio: la vicenda è nota. Il Comune ha bloccato perché nel novembre del

2009 la Provincia ha chiesto conto dell'occupazione di questa vasta zona prevista per l'esondazione della Greve. Siamo quindi in attesa di un parere della Regione.

Ma le obiezioni dei proprietari sono precise: «Non ci può essere qui la cassa di espansione in quanto da almeno 30 anni si è permesso non solo di costruire, e tutti gli enti ne erano a conoscenza

visto che hanno dato i permessi, ma si è consentito anche di rialzare il terreno al pari del fiume» spiega Nistri.

Intervenire ora sarebbe costosissimo visto l'enorme quantitativo di terra da spostare e per i danni che i proprietari chiederebbero all'amministrazione di Greve. Quindi ai cittadini. Non solo, di lì passa dal 1999 il

metanodotto della Fiorentina Gas che si era spostata da san Casciano in seguito ad una frana.

La decisione della cassa d'espansione sarebbe del 1999 e tuttavia nel 2006 danno permessi per costruire e fanno anche organizzare incontri sul territorio per spiegare quello che sarà realizzato. E siamo sotto l'amministrazione di **Marco Hag-**

ge. Altri permessi nel 2007.

Nel 2009, e **Alberto Bencistà** si è già insediato, altri permessi vengono concessi dall'ufficio urbanistica guidato da **Cappelli**: sia a novembre, sia a dicembre. E la Provincia aveva già scritto.

Poi, il 28 dicembre, **Cappelli** passa ai lavori pubblici e arriva l'architetto nuovo, **Mila Falciani**. Riorganizzazione voluta dalla giunta.

LE REAZIONI

METROPOLI

25 GIU. 2010

## LE TAPPE

1973

Approvato dal comune di Greve lottizzazione di Melamezza e la Regione dà il nulla osta

1998

Richiesta di riduzione area a rischio idraulico dal Comune al Bacino Arno

2007-09

Denuncia inizio attività dei fratelli Nistri e vari permessi rilasciati

2010

Ordinanza per bloccare l'opera in corso a firma del sindaco **Alberto Bencistà**

## Opposizione (quasi) compatta: «Rischiavamo il dissesto per un cavillo»

ADELE TASSELLI

**L**a vicenda del Ferrone non ha tardato a provocare delle reazioni da parte dell'opposizione (Lista civica con **Paolo Stecchi**, il Pdl di **Carla Borghi** e i Dg di **Tiziano Allodoli**) che hanno atteso le comunicazioni del consiglio comunale a porte chiuse del 18 aprile prima di muoversi chiedendo l'immediato sblocco dell'area in un ordine del giorno presentato: «blocchando i cantieri suddetti senza alcuna motivazione, e senza avere richiesto pareri tecnico-legali, l'amministrazione ha dimostrato una colpevole indifferenza rispetto alla difficile situazione economica generale, che avrebbe richiesto maggiore sensibilità per tutte quelle situazioni grazie alle quali si potrebbero creare nuovi posti di lavoro» spiega **Carla Borghi**.

«Nella seduta del consiglio di venerdì si è toccato il fondo rifiutando un serio ed approfondito dibattito su un argomento che sta mettendo in crisi l'economia del Comune - incalza **Giuliano Sottani** - si sta addirittura sconvolgendo il bilancio del Comune e se non ci sarà una immediata inversione di rotta, metterà a durissima prova la vita del comune: prestissimo non ci sarà nemmeno la possibilità di pagare gli stipendi al personale dipendente».

Conclude **Tiziano Allodoli**, ex assessore di **Marco Hagge**: «La verità è che oggi la cassa d'espansione del Ferrone non può essere realizzata: perché è una zona urbanizzata come prevede il Piano Stru-



**SUBITO SBLOCCARE L'AREA**  
Lo chiedono anche **Carla Borghi** e **Giuliano Sottani** del Pdl

mentale e il precedente piano di Fabbricazione, perché contiene 120.000 camion di terreni argillosi e residui di lavorazione regolarmente stoccati, perché è attraversata dal grande metanodotto che oltrepassa l'Italia Centrale, perché contiene il Cantiere della Provincia e perché è inutile da un punto di vista idraulico visti i lavori fatti alla Greve negli anni '90 dopo le alluvioni di Greve e San Polo. Il Comune di Greve ha più volte segnalato la necessità di cancellare quella previsione errata e obsoleta. Tutti i Documenti sono agli atti» conclude.

## ACQUA: PROBLEMI A PANZANO

«Quest'anno a Panzano nel mese di agosto e di settembre, forse, non mancherà l'acqua, merito delle abbondanti piogge cadute fino ad ora. E' facile quindi prevedere, per i prossimi anni, i soliti disagi a causa della mancanza d'acqua nonostante, ironia della sorte, la presenza di numerose sorgenti che sgorgano qua e là lungo il fianco della collina. Anzi queste sorgenti, non adatte ad alimentare l'acquedotto per essere piccole e superficiali, almeno così dicono i tecnici, comportano ulteriori disagi ai cittadini, anche se di natura diversa, perché non correttamente regimate. Infatti oltre ad aver portato via, qualche anno fa, la strada di circonvallazione realizzata con non curanza proprio sopra una di esse, hanno formato degli acquitrini che insieme ad alcune logne a cielo aperto soffrono, nel periodo estivo, nuvoli di zanzare. Una di queste sorgenti sgorga in località "Mascherone" in corrispondenza dei vecchi lavatoi e scorre libera verso le nuove costruzioni della "Conca d'oro". Un'altra sgorga dalla scarpata della strada provinciale in località "Pescille" ed è ancora più fastidiosa dell'altra in quanto ha impregnato tutto il terreno sottostante fino ad arrivare al parco giochi che è sempre affollato di bambini. E non è detto che in futuro, se non opportunamente incanalata, possa anch'essa portar via la strada sottostante. Il Comune, a mio avviso, ha il dovere di intervenire quanto prima».

Francio Caini

## RIONE LA FONTE RINGRAZIA TUTTI

«Vorrei ringraziare le donne e gli uomini della Fonte che hanno dato il loro prezioso, importante e determinante contributo alla realizzazione della cena, un grande grazie a Don Luca per la disponibilità dei locali ed infine un altro ringraziamento a tutti gli intervenuti alla seconda cena della Fonte per la loro calorosa e confermata partecipazione. Arrivederci al prossimo anno».

Priore Antonella Palmerini



Alessandra Molletti  
Dipendente  
comunale

Siamo appena a  
metà del ricco  
calendario di eventi  
di Greve e la Molletti  
si dimostra ancora

una volta il perno  
portante dello staff  
della cultura:  
l'esperienza non è  
acqua.



Mauro Burgassi  
Presidente Casa  
del popolo di Greve

Nonostante i buoni  
propositi la vicenda  
del centro islamico  
resta nel limbo,  
senza un sì e senza

un no. Troppe  
pressioni per il  
presidente di un  
circolo che cerca sol  
di fare aggregazione

## CENTRO ISLAMICO

# Ora è ai musulmani che non va più bene la casa del popolo

La vicenda torna ad intricarsi e sarà il Comune a doversene far carico

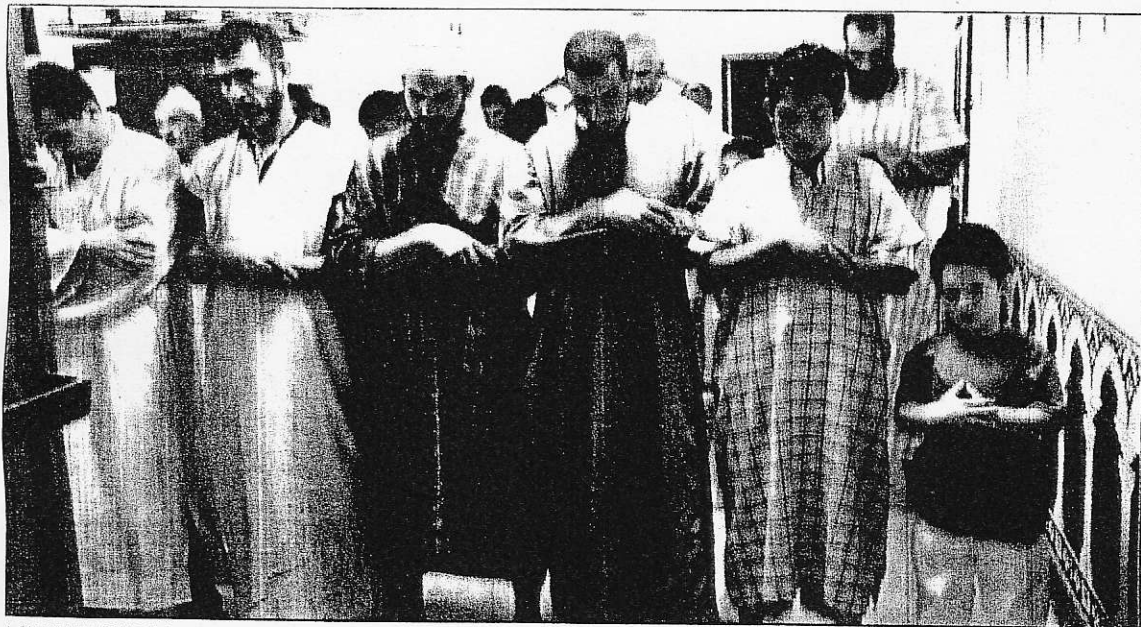

A CAMPI UNA REALTÀ CONCRETA Un momento di preghiera nel centro islamico di Campi Bisenzio. Qui sono in affitto in un locale

ADELE TASSELLI

La vicenda del centro islamico nella casa del popolo di Greve sta diventando la "novella dello stento" e ora sembrerebbe che i musulmani sul nostro territorio si siano stufati di aspettare. Tanto che quella opportunità non andrebbe bene più neppure a loro.

Di fatto il famoso incontro promesso quando vennero alla casa del popolo tanto la presidente Arei Francesca Chiavacci che il presidente della Regione Toscana Enri-

co Rossi, non è mai stato fissato. Anzi. Niente è in agenda. Qualche iniziativa è ad opera dei consiglieri più giovani che avrebbero avuto incontri informali con i frequentatori del circolo di fede islamica. L'obiettivo sarebbe trovare ulteriori occasioni di integrazione tra loro e la popolazione grevigiana. Per la sala ci sarebbe la volontà eppure c'è chi sostiene non da parte di tutti.

Di certo è che il circolo sarebbe disposto a dare la sala un pomeriggio a settimana, mentre i musulmani grevigiani avrebbero bisogno del-

La vicenda sta diventando "la novella dello stento" e l'incontro promesso davanti a Rossi e Chiavacci non è ancora fissato

la sala una sera a settimana.

In questo modo la questione si fa davvero difficile perché spesso la sera la casa del popolo ha delle iniziative e probabilmente in agenda da tempo. Soprattutto, poi, se si parla di venerdì.

Così la storia si sta dilungando così tanto che alla fine costringerà il sindaco Alberto Bencistà a trovarsi un'altra soluzione visto che la promessa dovrebbe rimangiarsela.

Da parte loro i grevigiani di fede islamica si sono anche scontrati con alternative per così dire, costose. Prendere una stanza in affitto diventa un onere non di poco conto se il comune è quello di Greve in Chianti.

La "patata bollente", dunque, torna nelle mani dell'amministrazione comunale.

## IN BREVE

### Radio Chianti Web si presenta ai grevigia

Venerdì 9 luglio una serata alla casa del popolo



Mentre l'allestimento della sede e del nuovo studio è quasi ultimato, è adesso il momento di presentare ai cittadini un progetto ambizioso che ha v nascere, oltre alla radio, anche un'associazione (Radio Chianti Social Club) finalizzata a favorire l'aggregazione e a prevenire il disagio giovanile.

Il mese di luglio sarà denso di appuntamenti: venerdì 9 luglio alla Casa del popolo di Greve (21-30) si terrà un incontro pubblico di presentazione di Radio Chianti Web, mentre domenica 18 aprile dalle 17 ci sarà l'inaugurazione della sede e dello studio, in via Vittorio Veneto, con aperitivo e musica.

«Vogliamo coinvolgere il maggior numero di persone - dicono i quattro fondatori del progetto Radio Chianti Web Giacomo Amalfitano, Matteo Morandini, Daniele Palmi e Simone Serni - perché la radio può diventare uno strumento straordinario di aggregazione. Sono già una quindicina i giovani coinvolti, ma non vogliamo assolutamente fermarci qui. Il senso dell'incontro del 9 luglio è proprio questo: trovare nuove "facce da Radio Chianti».

## SOCIALISTI DI GREVE

### Convocato il congresso per lunedì 28 giugno

Il segretario dei socialisti di Greve, Samuele D'Ignazio, convoca ufficialmente il congresso del partito a Greve.

Visto l'approssimarsi del secondo congresso nazionale del Partito che si terrà a Perugia i giorni 9 - 10 - 11 luglio è convocato per il 28 giugno, alle 21, presso i locali del Circolo Culturale Italia Nuova a Greve in Chianti (via I Maggio 39) il congresso comunale del Partito Socialista Italiano.

All'ordine del giorno i seguenti punti:

- 1) Relazione del segretario
- 2) Situazione politica nazionale
- 3) Situazione politica locale
- 4) Varie ed eventuali

Ci sarà da discutere per i socialisti, soprattutto in politica locale, visto le divergenze in atto col Pd su vicende come quella urbanistica.

METROPOLI 25 GIU. 2010

# Greve, blitz negli uffici del Comune

## Case popolari e ritardi nei lavori, scatta la perquisizione

FRANCA SELVATICI

Gli ispettori del Corpo Forestale dello Stato hanno perquisito martedì il Comune di Greve in Chianti, sequestrando gli atti relativi alla lottizzazione di via della Fratellanza. Lo stesso giorno hanno compiuto una ispezione nel cantiere, dove sono in fase di ultimazione 25 appartamenti. L'azienda costruttrice è la Tognozzi Building, progettista e direttore dei lavori è l'architetto Bruno Gemignani. La Forestale si è mossa su delega del pm Giuseppina Mione e sulla base di un esposto. L'ipotesi di reato, che dovrà essere verificata, è quella di abuso di ufficio. Il terreno su cui sta sorgendo il

**Sequestrati documenti dalla Forestale Ispezione nel cantiere**

nuovo complesso è di proprietà comunale. La Tognozzi Building ha ottenuto il permesso di costruire in base a una convenzione con il Comune che la impegnava a cedere alla amministrazione 8 dei 25 appartamenti, da destinarsi a finalità sociali. La convenzione prevedeva che i lavori dovessero concludersi il 30 aprile 2009 e che en-

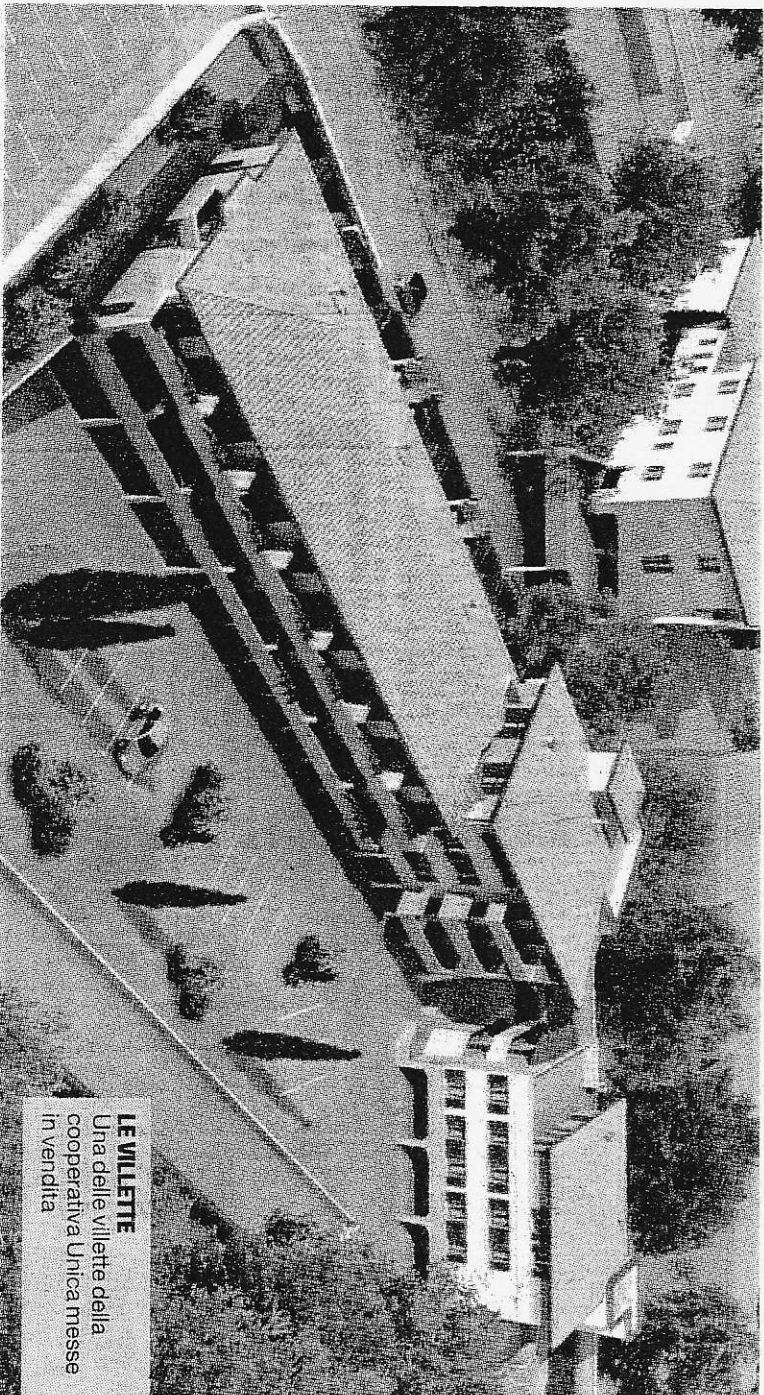

**LE VILLETTE**  
Una delle villette della cooperativa Unica messe in vendita

tro quella data l'impresa costruttrice cedesse al Comune gli 8 alloggi popolari, ai quali doveva essere data priorità. I lavori, avviati nel 2007, non si sono ancora conclusi, anche se la coop Unica ha già posto in vendita 117 appartamenti e villette non destinati a finalità sociali. Gli 8 alloggi popolari non sono stati ancora consegnati. Le

sollecitazioni da parte del Comune sono partite in ritardo. Le difficoltà della amministrazione sono documentate, fra l'altro, da una delibera del 16 novembre 2009 della giunta presieduta dal sindaco Alberto Benicisà, nella quale si indica di individuare un consulente giuridico-legale in grado di affrontare i problemi che di parti-

colare complessità. Nella relazione dei dirigenti dei servizi "Governio del territorio" e "Ambiente e patrimonio", si rileva che «sono in corso indagini da parte della magistratura e della Finanza su alcune pratiche» seguite dai due uffici, fra queste anche la lottizzazione di via della Fratellanza. L'impresa Tognozzi opera a Firenze dal

1954. Ha realizzato fra l'altro il palazzo degli affari e dei congressi, la Casa dello studente in viale Morgagni. Tutte le società fanno capo al Tognozzi Petrilli Group Spa, costituito nel 2006, amministrato da Emidio Petrilli e avente un socio unico: la società lussemburghese Yalta.

© RIPRODUZIONE RISERVATA

GREVE IN CHIANTI

# Via della Fratellanza Case quasi completate

In dirittura d'arrivo l'intervento, ancora disponibili alcuni appartamenti: anche con la formula "Abito Subito"

NOSTRO SERVIZIO

**G**reve in Chianti, conto alla rovescia: siamo ormai agli sgoccioli per quanto riguarda la conclusione delle case realizzate dalla cooperativa Unica a Greve in Chianti, in via della Fratellanza.

Gli appartamenti sono praticamente finiti: alcuni rimangono a disposizione con rapporti qualità/prezzo decisamente interessanti.

Una delle sue caratteristiche è quella della grande attenzione al risparmio energetico. Esempi tipici sono l'impiego del pannello isolante posato all'esterno con il procedimento così detto a cappotto, l'uso di struttura portante in acciaio molto più esile rispetto alle altre tanto da poter essere completamente contenuta all'interno delle pareti di tamponamento.

E l'adozione della copertura ventilata per consentire il distacco del manto di copertura del pannello isolante con i vantaggi facilmente intuibili, in grado di esaltarne le prestazioni nella stagione fredda, ma soprattutto in quella calda.

Altre caratteristiche di differenziazione rispetto alle comuni modalità costruttive risultano: l'uso dei controsoffitti, che consente la possibilità di una doppia coibentazione. Il distacco delle terrazze in aggetto rispetto al fabbricato in modo da consentire la continuità del pannello coibente esterno. Infissi esterni in profilati di p.v.c. multicamera.

Per quanto riguarda gli impianti termici sono stati adottati per l'elevato rendimento che offrono pannelli radianti a pavimento e caldaie a condensazione una per ogni unità immobiliare.

Diciassette in totale le unità immobiliari, rappresentative di tre tipologie: terra-tetto, appartamenti quelli allo stesso piano con ingresso indipendente e appartamenti con vano scala ascensore ed ingresso condominiale.

Le caratteristiche

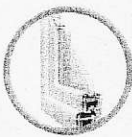

**Infissi**  
Gli infissi esterni sono in profilati di p.v.c. multicamera

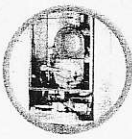

**Caldaie**  
Per l'elevato rendimento utilizzate caldaie a condensazione

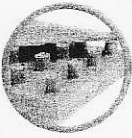

**Copertura**  
Ventilata per consentire il distacco del manto del pannello isolante



**Il presidente Tossani: «C'è bisogno di accompagnare il socio oltre le difficoltà attuali. Noi lo facciamo»**

L'altra grande novità di questo intervento riguarda la possibile attuazione dell'innovativa formula elaborata da Unica "Abito Subito". Formula che guarda soprattutto ai giovani e a coloro che, messi di fronte alla

decisione di acquistare una casa, sono costretti a rinviare per l'incertezza sul futuro.

«Un investimento sul futuro su una dose di necessaria fiducia per affrontarlo - spiega il presidente di Unica



L'INTERVENTO La realizzazione di Unica in via della Fratellanza

L'INTERVENTO

**Risparmio energetico e prezzi bassi: sfida vinta**

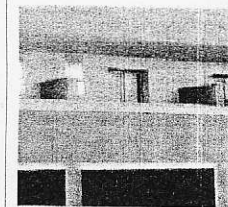

ENERGIA Da salvaguardare

L'intervento di Greve costituisce una vera e propria sperimentazione riguardo la possibilità di realizzare edifici con caratteristiche di basso consumo energetico, senza che i loro costi ne pregiudichino la collocazione sul mercato.

La proposta elaborata in questo caso da cooperativa Unica non pretende di rappresentare quanto la tecnologia più avanzata può offrire in assoluto nel campo specifico, ma si propone di conseguire il minor consumo energetico possibile in rapporto ai costi sostenibili per ottenere un prodotto ancora competitivo, il tutto mantenendo inalterate quelle caratteristiche estetiche e tipologiche che insieme al costo lo rendano appetibile verso gli orientamenti del mercato attuale.

Pertanto le ipotesi costruttive sono state assemblate ricercando il massimo punto di equilibrio fra questi elementi e ricercando modalità di posa in grado di esaltare le caratteristiche tecnologiche dei materiali impiegati.



C'è un nuovo modo per comprare casa:

**ABITOSUBITO**  
Paghi l'affitto, compri la casa!

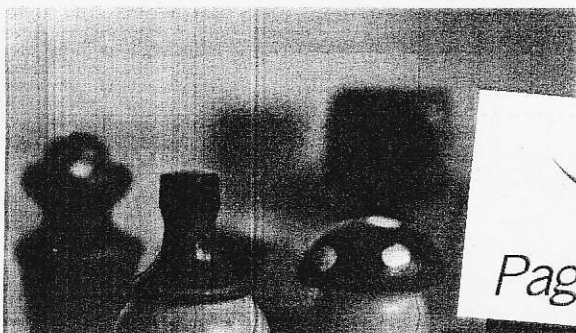
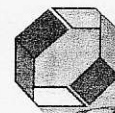



## Strada in Chianti: lettera di un residente

Viene lamentata scarsa attenzione alla frazione  
E poi... «da decenni il sindaco è un grevigiano»

**A**d un anno dall'insediamento della nuova amministrazione di Greve in Chianti si possono vedere le linee che l'hanno ispirata. In campagna elettorale l'attuale sindaco si presentò a Strada affermando che la passata amministrazione aveva speso gran parte delle risorse per il capoluogo trascurando in particolare il nostro paese, impegnandosi se eletto a completare solo i lavori in corso e spendere le risorse per le frazioni e in particolare per Strada. La vecchia amministrazione aveva già finanziato per Strada l'ampliamento della scuola elementare, il camminamento pedonale lungo la variante entrambi i progetti annullati dopo l'insediamento dell'attuale giunta, annullarono la costruzione del nido che doveva avvenire in projet perché troppo oneroso, rinunciando così ad un finanziamento regionale.

Per l'anno 2010 il piano triennale lavori pubblici modificato prevede spese per 1.573.000 euro per Greve e solo 643.000 per tutto il resto del comune, diverse voci di spesa sono completamente nuove quali il rifacimento di strade in condizioni migliori di quelle di Strada, ma trovo scandaloso che si stanziino 250.000 per la realizzazione di una non meglio precisata struttura polivalente aggiunta al già ottimo impianto del campo sportivo di

Greve, che probabilmente sarà una pizzeria, con questo tipo di spese si creano deficit inutili che poi si vanno a colmare vendendo aree di verde pubblico precedentemente trasformati in aree fabbricative. Sempre in campagna elettorale avevano promesso di creare un polo scolastico, ma avevano dimenticato di dirci che il medesimo sarebbe costruito in leasing (cioè che una società l'avrebbe finanziato e successivamente affittato al comune), siccome un altro polo verrebbe costruito a Greve con le stesse modalità l'affitto annuale che le prossime generazioni dovranno pagare per poterli utilizzare sarà notevole probabilmente attorno al milione di euro che assorbirà gran parte del bilancio comunale precludendo così la possibilità di altri futuri servizi.

Inoltre vorrei segnalare che da oltre 5 anni siamo in attesa del completamento della variante che da tempo si sostiene essere imminente, che oltre all'utilità l'attuale situazione viaria con quella deviazione all'inizio paese sembra un cantiere autostradale è veramente squallida, si nota insomma la carenza di adeguata rappresentanza stradale in consiglio comunale (un solo membro su 20 e di opposizione) oltre al fatto che il sindaco ormai da decenni è rigorosamente grevigiano.

Cordiali saluti Bandinelli Giuseppe

### GREVE IN CHIANTI



#### Daniel Ferro Vocal Program

Musica, arte, cultura, tradizione, vino Chianti Classico e buon cibo: questa senza dubbio la formula magica che ha fatto sì che il "Daniel Ferro Vocal Program" giungesse alla sua 16esima edizione, accompagnato dalla grande professionalità e profonda conoscenza del mondo lirico del maestro Daniel Ferro. Ritorna quindi anche quest'estate il collaudato gruppo di pianisti ed insegnanti: Janice Harper Smith (Svizzera), i Maestri di Spartito Robert Kopelson (USA), Bruno Rigacci (Italia), Rolando Russo (Italia), Jan Philp Schulze (Germania), Grainne Dunne (Irlanda), Martin Bruns (Svizzera). Ecco tutti gli appuntamenti: venerdì 16 luglio alle 20 concerto inaugurale al Castello di Terrazano; venerdì 23 luglio alle 21 musica a San Donato (Lamole), venerdì 30 luglio (alle 21) nella Pieve di San Leonino a Panzano, mercoledì 4 agosto (alle 21) nella chiesa di Santa Croce nella piazza di Greve in Chianti.

METROPOLI 25 GIU. 2010

# La grande lirica sposa il vino

GREVE - Musica, arte, cultura, tradizione, Vino Chianti Classico e buon cibo; questa è senza dubbio la formula magica che ha fatto sì che il Daniel Ferro Vocal Program giungesse alla sua 16° edizione a Greve in Chianti, naturalmente accompagnato dalla grande professionalità e profonda conoscenza del mondo lirico del Maestro Daniel Ferro, raggiunta attraverso i molti anni di insegnamento in tutte le più importanti istituzioni musicali del mondo e alla prestigiosa Juilliard School di New York, Il Maestro Ferro inizia il suo rapporto fatto di amore e cultura nei confronti del nostro territorio chiantigiano, quando ancora studente con una borsa di studio americana, partecipa ai corsi dell'Accademia Chigiana a Siena tenuti dal Maestro Giorgio Favaretto. Successivamente Daniel Ferro fu poi invitato a sua volta a svolgere il ruolo di insegnante nella stessa Accademia per ben 5 anni; ma il Maestro Favaretto rappresento' sempre una importante influenza artistica per Daniel Ferro che, a ricordo della sua grande carriera e della essenziale azione didattica, dedica a lui ogni anno il concerto di apertura del Master Class a Greve in Chianti. Ed è anche il paesaggio, l'arte e la storia di questo territorio che lo colpiscono profondamente convincendolo che l'influenza di tutto questo, insieme all'utilizzo della lingua italiana, possano essere fondamentali per una buona formazione del futuro cantante lirico. Fu questa profonda convinzione che lo portò, dopo moltissimi anni di insegnamento, a scegliere que-



da svolgere durante i mesi estivi. L'incontro con Greve in Chianti e con la disponibilità dell'Amministrazione Comunale ha dato poi vita al successo di questi ultimi 16 anni, durante il quale si è creato un rapporto stretto e affettuoso con il pubblico e con la cittadinanza. Ritorna quindi anche quest'estate il collaudato gruppo di pianisti ed insegnanti: Janice Harper Smith (Svizzera), i Maestri di Spartito Robert Kopelson (USA), Bruno Rigacci (Italia), Rolando Russo (Italia), Jan Philip Schulze (Germania), Gräinne Dunne (Irlanda). Martin Bruns (Svizzera). Da qualche anno è inoltre iniziata la presenza di alcuni ex allievi di Daniel Ferro che, dopo anni di

che viene istituito un gruppo di lavoro denominato "Guest Teacher" che include "gli allievi degli allievi" di Daniel Ferro, dando origine ad un passaggio generazionale della conoscenza del Maestro costruita in molte decadi di attività; di questo gruppo farà parte anche quest'anno Stephanie Bogle (CANADA). Inoltre quest'anno saranno invitati a "condividere" l'esperienza e le intense giornate di lavoro e studio del gruppo di artisti, la partecipazione ai concerti e alla vita quotidiana, alcuni visitatori amanti della musica e delle bellezze toscane, che vorranno partecipare al programma "Insider's View of Tuscany". [www.ferrovocalprogram.org/tuscany/index.html](http://www.ferrovocalprogram.org/tuscany/index.html).

mensile socio-culturale

n. 3-4-5

Marzo - Aprile - Maggio 2010

# rassegna

della anrp

SOSTIENI  
L'ANRP

D.L. 353/2003 (conv. in L. 27-02-2004 n. 46) art. 1, comma 2 - DCB Roma

Poste Italiane S.p.A. - Spediziona in abbonamento postale

Un forum di alto livello  
a Palazzo Salviati

Un diario di 65 anni fa  
definito da Zani: "un capitolo  
della storia della Liberazione"

**L'ANRP VERSO IL FUTURO: DA ASSOCIAZIONE A FONDAZIONE**



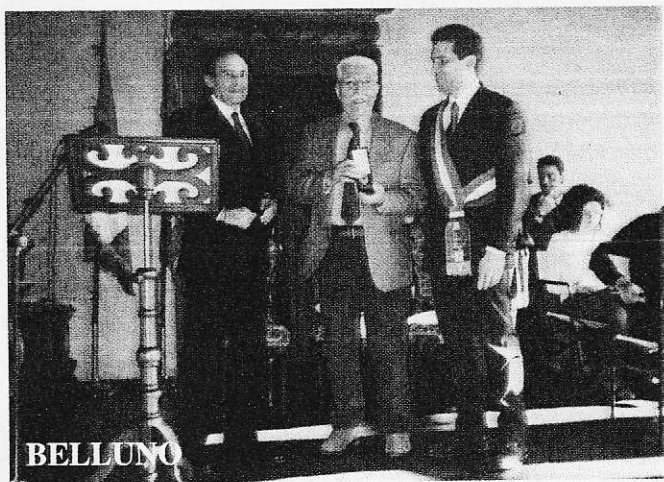

BELLUNO



BERGAMO



BRESCIA



CATANZARO



BELLUNO



FIRENZE



MESSINA



NAPOLI